

Recopilación de las estadísticas de interés sobre los Grupos de Acción Local disgregadas por CC.AA

2020



**Recopilación de las
estadísticas de interés
sobre los Grupos
de Acción Local**
disgregadas por CC.AA

2020

Hola

Contenidos

NIPO 003210351

"Las conclusiones e ideas recogidas en esta publicación representan la opinión de sus autores y no perjudican la posición del MAPA"

Contacto on-line

Escribenos a redr@redr.es
o síguenos en la web www.redr.es
y en nuestras redes sociales.



Recopilación de las estadísticas de
interés sobre los Grupos de Acción Local
disgregadas por CCAA

LEADER, una metodología consolidada a través de sus cifras	6
Estadísticas generales de los Grupos de Acción Local durante el periodo 2014-2020	9
La disgregación de los proyectos subvencionados por temáticas	19
Porcentaje de inversión dirigida a los distintos tipos de promotores	33
Estadísticas relacionadas con el impacto de la COVID-19 en las empresas del medio rural	49



LEADER, una metodología consolidada a través de sus cifras

La metodología LEADER forma parte del ADN de las políticas rurales de la Unión Europea. Tres décadas después de su nacimiento, este enfoque de desarrollo rural participativo se ha **consagrado** como una de las mejores recetas para dinamizar el tejido socioeconómico de las áreas rurales y combatir una de sus principales lacras. Pero, ¿qué ha logrado LEADER hasta la fecha? Si hablamos de intangibles, el beneficio es incalculable. Gracias al profundo concepto de transparencia, presente en todas las fases de la aplicación de las acciones previstas en LEADER, podemos contar con datos actualizados y fiables sobre el destino final de todas las inversiones ejecutadas. Sin embargo, la propia metodología, caracterizada por su transparencia en todo el proceso de aplicación, permite conocer al detalle las cifras vinculadas.

Gracias a la estrecha colaboración con los grupos de acción local, hemos elaborado una radiografía de lo que ha supuesto la aplicación de LEADER en las áreas rurales españolas en el último periodo de



ATENCIÓN

Las tablas, cifras y datos se han elaborado en base a las respuestas de **105 grupos LEADER** y con un **grado de ejecución del 45,8%**.

programación 2014-2020 desde el punto de vista cuantitativo. Como veremos, la progresión en el balance de resultados de LEADER siempre es ascendente, responde a los desafíos puntuales de la economía y, aún más importante, multiplica los efectos de la inversión, **lo que invita a pensar y a determinar que un incremento en la asignación presupuestaria inicial supone invariablemente un aumento proporcional de los efectos de la inversión. Por ello, afirmamos categóricamente que no existe en España -ni dentro de la PAC ni de ningún otro conjunto de medidas- un enfoque o metodología que logre estos resultados en cuanto a la creación de empleo y al retorno de la inversión.**

En las siguientes páginas, haremos un análisis más exhaustivo sobre cómo -más allá de los intangibles, y centrándonos en los datos- LEADER se ha convertido en **la mayor y más significativa política revitalizadora y dinamizadora de las áreas rurales españolas.**

01

**Estadísticas
generales de
los Grupos de
Acción Local
durante el
periodo 2014-
2020**



Fuente de financiación/ inversión



Los datos reflejados en las siguientes tablas y gráficos han sido elaborados por la REDR en base a una encuesta completada por 105 GAL LEADER de todas las CCAA. Las cifras proyectadas hacen referencia en todo momento a las 100 respuestas aportadas por los GAL, no a la totalidad de los mismos. En el

momento de procesar los datos, el grado de ejecución de los PDR en su conjunto es del 45,8%. A lo largo del estudio, también se han proyectado estas cifras a dos escenarios distintos, por un lado a una ejecución del 100% y por otro, con una respuesta en base a los 251 Grupos LEADER españoles.

Fuente	Previsto	Ejecutado
FEADER 2014-2020	293.820.599,12 €	123.294.532,33 €
Adm. Públicas Nacionales	12.451.847,22 €	7.125.269,61 €
Admón. Autonómica	85.914.058,85 €	42.798.574,06 €
Admón. Local	19.140.090,83 €	14.967.116,88 €
TOTAL	411.326.596,02 €	188.185.492,87 €
Inversión privada	206.425.266,34 €	438.544.768,04 €
TOTAL inversión pública + privada		626.730.260,92 €

ATENCIÓN > las tablas, cifras y datos se han elaborado en base a las respuestas de 105 grupos LEADER y con un grado de ejecución del 45,8%.



45,8%

Ejecutado

Más de
430 M €

Inversión privada





Inversión pública + privada

Más de
625 M €

Fuente de financiación / inversión

	ARAGÓN (8 respuestas / 20 GAL)		ASTURIAS (3 respuestas / 11 GAL)		CASTILLA - LA MANCHA (11 respuestas / 29 GAL)		CASTILLA Y LEÓN (14 respuestas / 45 GAL)		CATALUÑA (5 respuestas / 11 GAL)	
Fuente	Previsto	Ejecutado	Previsto	Ejecutado	Previsto	Ejecutado	Previsto	Ejecutado	Previsto	Ejecutado
FEADER 2014-2020	19.073.698,53 €	13.495.395,06 €	17.380.937,97 €	4.677.055,05 €	42.441.891,02 €	20.897.172,12 €	30.505.962,58 €	18.732.253,37 €	5.391.992,26 €	4.162.731,68 €
Adm. Públicas Nacionales	34.400,00 €	34.400,00 €	1.303.570,35 €	279.299,88 €	1.311.971,17 €	659.975,90 €	2.287.947,24 €	1.459.415,65 €	- €	- €
Admón. Autonómica	4.768.424,03 €	3.373.846,36 €	3.041.664,14 €	818.484,63 €	2.967.058,20 €	1.306.861,12 €	5.337.643,43 €	3.223.828,43 €	7.124.268,78 €	5.635.458,59 €
Admón. Local	611.800,00 €	419.300,00 €	- €	50.848,55 €	436.072,38 €	2.420.007,49 €	354.000,00 €	275.900,00 €	15.288.000,00 €	10.240.000,00 €
TOTAL	24.488.322,56 €	17.322.941,42 €	21.726.172,46 €	5.825.688,11 €	47.156.992,77 €	25.284.016,62 €	28.659.465,87 €	16.606.412,61 €	27.804.261,04 €	20.038.190,27 €
Inversión privada	21.762.426,16 €	343.249.169,60 €	22.880.059,71 €	7.388.018,62 €	8.001.131,26 €	8.195.358,99 €	27.956.896,15 €	19.619.821,63 €	19.704.145,60 €	14.520.079,34 €
TOTAL inversión pública + privada	360.572.111,00 €		13.213.706,73 €		33.479.375,61 €		36.226.234,24 €		34.558.269,61 €	

	EXTREMADURA (14 respuestas / 24 GAL)		GALICIA (8 respuestas / 25 GAL)		MURCIA (4 respuestas / 4 GAL)		NAVARRA (2 respuestas / 4 GAL)		VALENCIA (2 respuestas / 11 GAL)	
Fuente	Previsto	Ejecutado	Previsto	Ejecutado	Previsto	Ejecutado	Previsto	Ejecutado	Previsto	Ejecutado
FEADER 2014-2020	45.812.002,00 €	18.388.393,23 €	16.024.504,13 €	10.444.448,02 €	11.727.469,97 €	3.371.763,46 €	5.098.394,70 €	2.737.097,40 €	2.813.844,76 €	79.500,00 €
Adm. Públicas Nacionales	5.105.009,85 €	2.508.190,78 €	432.544,04 €	273.203,11 €	21.090,00 €	21.090,00 €	- €	- €	470.389,90 €	12.900,00 €
Admón. Autonómica	10.358.417,40 €	9.033.702,04 €	3.892.897,41 €	2.458.828,00 €	6.866.472,88 €	1.923.151,79 €	2.745.289,46 €	1.460.712,44 €	2.024.906,40 €	57.210,00 €
Admón. Local	673.304,00 €	873.663,61 €	550.000,00 €	659.397,24 €	- €	- €	- €	- €	- €	- €
TOTAL	61.948.733,25 €	30.803.949,65 €	20.899.945,58 €	13.835.876,37 €	18.615.032,85 €	5.316.005,25 €	7.843.684,16 €	4.197.809,84 €	5.309.141,06 €	149.610,00 €
Inversión privada	23.591.920,00 €	8.564.063,56 €	18.034.705,15 €	14.829.442,19 €	2.690.110,10 €	2.963.402,12 €	- €	- €	- €	- €
TOTAL inversión pública + privada	39.368.013,21 €		28.665.318,56 €		8.279.407,37 €		4.197.809,84 €		149.610,00 €	

ATENCIÓN > las tablas, cifras y datos se han elaborado en base a las respuestas de 105 grupos LEADER y con un grado de ejecución del 45,8%.



En cifras

Resumen	105 GAL (ejecución 45,8%)	Proyección 251 GAL (45,8% ejecución)	Estimación 251 GAL (100% ejecución)
Proyectos en curso gestionados por GAL	5.691	14.284	31.436
Total empleos	2.899	7.276	16.012
Empleos creados hombres	1.578	3.960	8.714
Empleos creados mujeres	1.321	3.316	7.298
Empleos consolidados	11.107	27.878	61.350
Total empresas	2.961	7.432	16.356
Empresas nueva creación	880	2.209	4.861
Empresas ampliadas	1.905	4.782	10.523
Plazas de turismo de nueva creación	3.737	9.380	20.642
Plazas de turismo mejoradas	2.840	7.128	15.688
TOTAL	395.103.301,35 €		

ATENCIÓN > las tablas, cifras y datos se han elaborado en base a las respuestas de 105 grupos LEADER y con un grado de ejecución del 45,8%.

Más de
10.000
empleos
consolidados

creados
hasta la fecha

Más de
2.800
empleos

creados
hasta la fecha



En cifras

	ANDALUCÍA (23 respuestas / 45 GAL)	ARAGÓN (8 respuestas / 20 GAL)	ASTURIAS (3 respuestas / 11 GAL)	BALEARES (1 respuesta / 3 GAL)	CANTABRIA (5 respuestas / 5 GAL)	CASTILLA - LA MANCHA (11 respuestas / 29 GAL)	CASTILLA Y LEÓN (14 respuestas / 45 GAL)	CATALUÑA (5 respuestas / 11 GAL)
Resumen	105 GAL ¹	105 GAL ¹	105 GAL ¹	105 GAL ¹	105 GAL ¹	105 GAL ¹	105 GAL ¹	105 GAL ¹
Proyectos iniciados	539	1.055	180	-	564	701	672	270
Total empleos	355	535	-	10	313	203	555	204
Empleos creados hombres	171	298	-	5	178	111	341	116
Empleos creados mujeres	184	237	-	5	136	92	214	88
Empleos consolidados	1.338	1.664	-	3	1.361	723	2.397	1.389
Total empresas	243	629	141	4	419	174	325	350
Empresas nueva creación	45	187	87	-	164	43	108	52
Empresas ampliadas	180	383	54	2	240	143	189	220
Plazas de turismo de nueva creación	224	713	-	-	763	121	320	75
Plazas de turismo mejoradas	93	1.305	-	-	122	48	370	200
INVERSIÓN TOTAL REALIZADA	39.177.921,77 €	54.299.397,65 €	18.309.529,74	- €	33.255.332,13 €	31.589.910,57 €	71.827.424,99 €	31.350.964,87 €
	COMUNIDAD DE MADRID (1 respuesta / 3 GAL)	EXTREMADURA (13 respuestas / 24 GAL)	GALICIA (8 respuestas / 25 GAL)	ISLAS CANARIAS (3 respuestas / 7 GAL)	LA RIOJA (2 respuestas / 3 GAL)	MURCIA (4 respuestas / 4 GAL)	NAVARRA (2 respuestas / 4 GAL)	VALENCIA (2 respuestas / 11 GAL)
Fuente	105 GAL ¹	105 GAL ¹	105 GAL ¹	105 GAL ¹	105 GAL ¹	105 GAL ¹	105 GAL ¹	105 GAL ¹
Proyectos iniciados	54	915	293	11	63	239	99	36
Total empleos	31	188	299	-	50	125	23	7
Empleos creados hombres	11	97	147	-	31	60	11	2
Empleos creados mujeres	21	80	163	-	19	65	12	5
Empleos consolidados	-	1.076	965	-	36	88	66	-
Total empresas	32	392	177	-	25	41	9	-
Empresas nueva creación	10	95	50	-	8	19	5	7
Empresas ampliadas	22	309	107	-	17	29	10	-
Plazas de turismo de nueva creación	216	574	542	-	60	100	19	10
Plazas de turismo mejoradas	-	579	60	-	21	42	-	-
INVERSIÓN TOTAL REALIZADA	6.076.586,00 €	35.585.089,38 €	46.654.422,55 €	- €	6.969.694,44 €	9.730.069,93 €	7.876.957,33 €	2.400.000,00 €

ATENCIÓN > las tablas, cifras y datos se han elaborado en base a las respuestas de 105 grupos LEADER y con un grado de ejecución del 45,8%.

02

La disgregación de los proyectos subvencionados por temáticas

(MA/CC, turismo, patrimonio cultural, patrimonio natural, circuitos cortos, agroindustria, bioeconomía, etc.)



Proyectos Productivos

Durante el periodo de programación 2014-2020, los grupos de acción local han tenido la capacidad de gestionar, en el marco de las EDLP incluidas en los Programas de Desarrollo Rural, dos tipos de proyectos: productivos y no productivos. Los primeros hacen referencia a aquellas iniciativas que se podrían considerar empresariales, en tanto que están orientadas a la producción de bienes o servicios que generen valor añadido y puedan ser vendidos o comercializados, tanto de creación como de mejora de la competitividad de empresas

existentes (modernización, ampliación, etc.). En cuanto a los proyectos no productivos, son aquellas actividades e inversiones “no productivas”, que generan valor al territorio y benefician a la población en su conjunto.

Entre los proyectos productivos tramitados por los Grupos de Acción Local, destacan los centrados en la industria y las PYMES no agrarias. Esto supone que casi la mitad de los proyectos ejecutados por los grupos LEADER pertenecen a este sector. El siguiente área con mayor presencia es el de la producción agroalimentaria y forestal, seguido del turismo y el fomento de actividades turísticas. Por

lo tanto, podemos afirmar que el peso de los proyectos productivos desarrollados por los Grupos de Acción Local se centra en actividades industriales y turísticas.

Esta tendencia se viene presenciando desde periodos anteriores, y claramente muestra la inclinación de los territorios por apostar por actividades económicas que tradicionalmente han tenido más peso en zonas rurales.



Tipología	Nº Proyectos
Turismo y el fomento de actividades turísticas	641
Servicios básicos para la población	264
Producción agroalimentaria y forestal	650
Industria y PYMES no agrarias	1.584
Formación/capacitación	22
Patrimonio cultural	33
Dinamización económica	32
Patrimonio natural	3
TOTAL	3.229

ATENCIÓN > las tablas, cifras y datos se han elaborado en base a las respuestas de 105 grupos LEADER y con un grado de ejecución del 45,8%.



Proyectos Productivos

Total
3.229
proyectos

CC.AA	Nº Proyectos								TOTAL
	Turismo y el fomento de actividades turísticas	Servicios básicos para la población	Producción agroalimentaria y forestal	Industria y PYMES no agrarias	Formación/capacitación	Patrimonio cultural	Dinamización económica	Patrimonio natural	
ANDALUCÍA (22 respuestas / 45 GAL)	42	18	75	127	3	-	3	-	268
ARAGÓN (8 respuestas / 20 GAL)	122	44	112	342	19	-	10	-	649
ASTURIAS (3 respuestas / 11 GAL)	84	62	39	152	-	-	-	-	337
CANTABRIA (5 respuestas / 5 GAL)	87	6	26	201	-	2	14	-	336
CASTILLA - LA MANCHA (11 respuestas / 29 GAL)	30	48	59	182	-	24	3	-	346
CASTILLA Y LEÓN (14 respuestas / 45 GAL)	49	6	115	179	-	1	-	-	350
CATALUÑA (5 respuestas / 11 GAL)	74	16	96	61	-	1	-	1	249
COMUNIDAD DE MADRID (1 respuesta / 3 GAL)	10	-	7	15	-	-	-	-	32
EXTREMADURA (14 respuestas / 24 GAL)	74	28	63	159	-	-	2	-	326
GALICIA (8 respuestas / 25 GAL)	28	28	18	77	-	4	-	-	155
ISLAS CANARIAS (3 respuestas / 7 GAL)	-	-	1	3	-	-	-	-	4
LA RIOJA (2 respuestas / 3 GAL)	12	-	6	12	-	1	-	2	33
MURCIA (4 respuestas / 4 GAL)	19	8	26	24	-	-	-	-	77
NAVARRA (2 respuestas / 4 GAL)	7	-	7	9	-	-	-	-	23
VALENCIA (2 respuestas / 11 GAL)	3	-	-	41	-	-	-	-	44

ATENCIÓN > las tablas, cifras y datos se han elaborado en base a las respuestas de 105 grupos LEADER y con un grado de ejecución del 45,8%.



Proyectos no Productivos



Si nos fijamos en los proyectos no productivos ejecutados tramitados por los grupos LEADER, destacan especialmente aquellos dedicados a los servicios a la población, un sector que

representa casi el 50% de la totalidad de los mismos. Es fundamental destacar que son precisamente los servicios de proximidad los más valorados por la población local.

Tipología	Nº Proyectos
Formación /capacitación	249
Promoción territorial	213
Dinamización, animación	172
Servicios a la población	1.074
Patrimonio cultural	289
Patrimonio natural	151
TOTAL	2.148

ATENCIÓN > las tablas, cifras y datos se han elaborado en base a las respuestas de 105 grupos LEADER y con un grado de ejecución del 45,8%.

Total
2.148
proyectos





Más de
1.000
PROYECTOS

dedicados a
servicios a la
población

Proyectos no Productivos

CC.AA	Nº Proyectos						TOTAL
	Formación/ capacitación	Promoción territorial	Dinamización, animación	Servicios a la población	Patrimonio cultural	Patrimonio natural	
ANDALUCÍA (22 respuestas / 45 GAL)	36	18	15	141	41	9	260
ARAGÓN (8 respuestas / 20 GAL)	69	16	1	128	28	35	277
ASTURIAS (3 respuestas / 11 GAL)	17	-	-	106	16	5	144
CANTABRIA (5 respuestas / 5 GAL)	-	16	14	83	18	10	141
CASTILLA - LA MANCHA (11 respuestas / 29 GAL)	8	23	21	163	37	1	253
CASTILLA Y LEÓN (14 respuestas / 45 GAL)	33	33	21	149	43	21	300
CATALUÑA (5 respuestas / 11 GAL)	-	-	-	-	-	1	1
COMUNIDAD DE MADRID (1 respuesta / 3 GAL)	1	-	-	16	5	-	22
EXTREMADURA (14 respuestas / 24 GAL)	46	50	40	149	26	32	343
GALICIA (8 respuestas / 25 GAL)	22	36	43	54	10	3	168
ISLAS CANARIAS (3 respuestas / 7 GAL)	1	-	-	6	-	-	7
LA RIOJA (2 respuestas / 3 GAL)	-	4	3	18	13	5	43
MURCIA (4 respuestas / 4 GAL)	15	15	14	48	44	21	157
NAVARRA (2 respuestas / 4 GAL)	1	2	-	13	8	8	32

ATENCIÓN > las tablas, cifras y datos se han elaborado en base a las respuestas de 105 grupos LEADER y con un grado de ejecución del 45,8%.





Si categorizamos los proyectos gestionados por los GAL en otras clasificaciones, destacaríamos que LEADER contribuye a la implementación y consecución de los ODS, a la bioeconomía y economía circular, a la digitalización del medio rural y a luchar contra la despoblación.



despoblación

nº proyectos

699



digitalización

nº proyectos

109



ODS

nº proyectos

833



innovación social

nº proyectos

129



bioeconomía y/o economía circular

nº proyectos

70



Proyectos vinculados



ATENCIÓN > las tablas, cifras y datos se han elaborado en base a las respuestas de 105 grupos LEADER y con un grado de ejecución del 45,8%.



Proyectos vinculados



CC.AA	Nº Proyectos vinculados					TOTAL
	Innovación social	Digitalización	Despoblación	ODS	Bioeconomía y/o economía circular	
ANDALUCÍA (22 respuestas / 45 GAL)	20	8	115	80	6	229
ARAGÓN (8 respuestas / 20 GAL)	21	34	85	278	11	429
ASTURIAS (3 respuestas / 11 GAL)	-	1	51	-	-	52
CANTABRIA (5 respuestas / 5 GAL)	1	5	59	55	13	133
CASTILLA - LA MANCHA (11 respuestas / 29 GAL)	13	9	82	50	2	156
CASTILLA Y LEÓN (14 respuestas / 45 GAL)	20	18	164	119	13	334
CATALUÑA (5 respuestas / 11 GAL)	-	-	-	1	-	1
EXTREMADURA (14 respuestas / 24 GAL)	40	14	58	136	7	255
GALICIA (8 respuestas / 25 GAL)	11	11	36	23	17	98
LA RIOJA (2 respuestas / 3 GAL)	3	1	19	6	1	30
MURCIA (4 respuestas / 4 GAL)	-	8	28	85	-	121
VALENCIA (2 respuestas / 11 GAL)	-	-	2	-	-	2

ATENCIÓN > las tablas, cifras y datos se han elaborado en base a las respuestas de 105 grupos LEADER y con un grado de ejecución del 45,8%.

03

Porcentaje de inversión dirigida a los distintos tipos de promotores

(promotores públicos, privados, proyectos propios y sus tipologías: formación, cooperación, animación, promoción territorial, etc.)



Submedidas LEADER



Ayuda para la realización de operaciones conforme a la estrategia de desarrollo local participativo



Submedida 19.2

La submedida 19.2 dentro de los Programas de Desarrollo Rural se destina a las subvenciones que apoyen la ejecución de proyectos en el marco de las líneas de ayudas incluidas en los Planes de Acción definidos de las Estrategias de Desarrollo Local (EDL) de las Zonas Rurales Leader. Las ayudas contempladas en esta submedida van orientadas al diseño y ejecución

de iniciativas al desarrollo de proyectos de gran diversidad para el fomento del empleo, el crecimiento económico, la innovación, la conservación y protección medioambiental y patrimonial, y a la mejora de la calidad de vida, repercutiendo de manera directa en el desarrollo integral de los territorios rurales.

Submedida 19.2	Nº Proyectos	% Inversión
1. Transferencia de conocimientos y servicio población	155	2,78%
1.1. Formación de los agentes económicos y sociales que desarrollen sus actuaciones en el ámbito de LEADER	189	3,39%
1.2. Promoción Territorial en colaboración con los actores locales	109	1,96%
2. Ayudas a las inversiones agrícolas	60	1,08%
3. Ayudas a las inversiones en transformación, comercialización y/o desarrollo de productos agrícolas	649	11,65%
4. Fomento de actividades no agrícolas (art. 19 del Reglamento 1305/2013)	2.302	41,32%
5. Ayudas para la creación, mejora o ampliación de infraestructuras en zonas rurales	776	13,92%
6. Servicios básicos, recuperación, rehabilitación y renovación de poblaciones en las zonas rurales	768	13,78%
7. Proyectos de los GAL de promoción territorial	177	3,18%
8. Ayudas para el mantenimiento, recuperación y rehabilitación del patrimonio rural	387	6,94%
TOTAL	5.572	

ATENCIÓN > las tablas, cifras y datos se han elaborado en base a las respuestas de 105 grupos LEADER y con un grado de ejecución del 45,8%.



Submedida 19.2

	ANDALUCÍA (22 respuestas / 45 GAL)	ARAGÓN (8 respuestas / 20 GAL)	ASTURIAS (3 respuestas / 11 GAL)	CANTABRIA (5 respuestas / 5 GAL)	CASTILLA - LA MANCHA (11 respuestas / 29 GAL)	CASTILLA Y LEÓN (14 respuestas / 45 GAL)	CATALUÑA (5 respuestas / 11 GAL)
Submedida 19.2	Nº Proyectos	Nº Proyectos	Nº Proyectos	Nº Proyectos	Nº Proyectos	Nº Proyectos	Nº Proyectos
1. Transferencia de conocimientos y servicio población	44	38	-	-	-	8	1
1.1. Formación de los agentes económicos y sociales que desarrollen sus actuaciones en el ámbito de LEADER	32	30	17	-	9	22	-
1.2. Promoción Territorial en colaboración con los actores locales	27	22	-	1	15	8	2
2. Ayudas a las inversiones agrícolas	11	-	25	13	-	3	-
3. Ayudas a las inversiones en transformación, comercialización y/o desarrollo de productos agrícolas	80	131	23	7	78	107	87
4. Fomento de actividades no agrícolas (art. 19 del Reglamento 1305/2013)	151	367	289	327	222	153	211
5. Ayudas para la creación, mejora o ampliación de infraestructuras en zonas rurales	113	105	47	84	220	80	1
6. Servicios básicos, recuperación, rehabilitación y renovación de poblaciones en las zonas rurales	51	78	67	103	60	94	-
7. Proyectos de los GAL de promoción territorial	6	1	-	17	8	18	2
8. Ayudas para el mantenimiento, recuperación y rehabilitación del patrimonio rural	70	7	13	3	53	61	8
TOTAL	585	779	481	555	665	554	312

	COMUNIDAD DE MADRID (1 respuesta / 3 GAL)	EXTREMADURA (14 respuestas / 24 GAL)	GALICIA (8 respuestas / 25 GAL)	ISLAS CANARIAS (3 respuestas / 7 GAL)	LA RIOJA (2 respuestas / 3 GAL)	MURCIA (4 respuestas / 4 GAL)	NAVARRA (2 respuestas / 4 GAL)	VALENCIA (2 respuestas / 11 GAL)
Submedida 19.2	Nº Proyectos	Nº Proyectos	Nº Proyectos	Nº Proyectos	Nº Proyectos	Nº Proyectos	Nº Proyectos	Nº Proyectos
1. Transferencia de conocimientos y servicio población	-	33	8	1	5	-	17	-
1.1. Formación de los agentes económicos y sociales que desarrollen sus actuaciones en el ámbito de LEADER	1	48	10	1	-	19	-	-
1.2. Promoción Territorial en colaboración con los actores locales	-	20	3	-	7	3	1	-
2. Ayudas a las inversiones agrícolas	-	-	7	-	1	-	-	-
3. Ayudas a las inversiones en transformación, comercialización y/o desarrollo de productos agrícolas	7	73	23	2	10	17	4	-
4. Fomento de actividades no agrícolas (art. 19 del Reglamento 1305/2013)	30	291	112	2	42	53	12	40
5. Ayudas para la creación, mejora o ampliación de infraestructuras en zonas rurales	17	14	42	-	15	7	31	-
6. Servicios básicos, recuperación, rehabilitación y renovación de poblaciones en las zonas rurales	5	172	66	6	6	37	23	-
7. Proyectos de los GAL de promoción territorial	-	86	32	-	3	2	2	-
8. Ayudas para el mantenimiento, recuperación y rehabilitación del patrimonio rural	-	50	17	-	58	28	19	-
TOTAL	60	787	320	12	147	166	109	40

ATENCIÓN > las tablas, cifras y datos se han elaborado en base a las respuestas de 105 grupos LEADER y con un grado de ejecución del 45,8%.



Submedida 19.2

768

Servicios básicos, recuperación, rehabilitación y renovación de poblaciones en las zonas rurales

177

Proyectos de los GAL de promoción territorial

776

Ayudas para la creación, mejora o ampliación de infraestructuras en zonas rurales

387

Ayudas para el mantenimiento, recuperación y rehabilitación del patrimonio rural

60

Ayudas a las inversiones agrícolas

189

Formación de los agentes económicos y sociales que desarrollen sus actuaciones en el ámbito de LEADER

155

Transferencia de conocimientos y servicio población

109

Promoción Territorial en colaboración con los actores locales



Fomento de actividades no agrícolas (art. 19 del Reglamento 1305/2013)

2.302

649

Ayudas a las inversiones en transformación, comercialización y/o desarrollo de productos agrícolas





Submedida 19.3

Actividades de cooperación

Los proyectos de cooperación de los grupos de acción local durante el periodo 2014-2020 se han centrado fundamentalmente en el ámbito interterritorial frente a los de ámbito transnacional. En consecuencia, los grupos LEADER españoles han orientado sus esfuerzos de cooperación en desarrollar iniciativas con GAL de otras Comunidades Autónomas.

	Acciones	Inversión	Inversión %
Cooperación Interterritorial	181	6.239.938,32 €	96,28%
Cooperación Transnacional	14	240.993,50 €	3,72%
TOTAL	195	6.480.931,82 €	

ATENCIÓN > las tablas, cifras y datos se han elaborado en base a las respuestas de 105 grupos LEADER y con un grado de ejecución del 45,8%.

Los propios grupos han mostrado su interés en aumentar el volumen de proyectos de cooperación transnacional en el actual periodo -como ha ocurrido en periodos de programación anteriores- y es que, debido a las dificultades y trabas administrativas y la excesiva burocracia, durante este periodo la medida 19.3 se ha quedado tan solo en un intento. Los grupos de

desarrollo rural están llevando a cabo únicamente una decena de proyectos de cooperación en varios países europeos, un dato que consideramos muy deficiente. En cuanto a la inversión para los proyectos de cooperación enmarcados en la submedida 19.3 de Actividades de Cooperación hasta la fecha, ha supuesto un total de 6.480.931,82 €.





Submedida 19.3

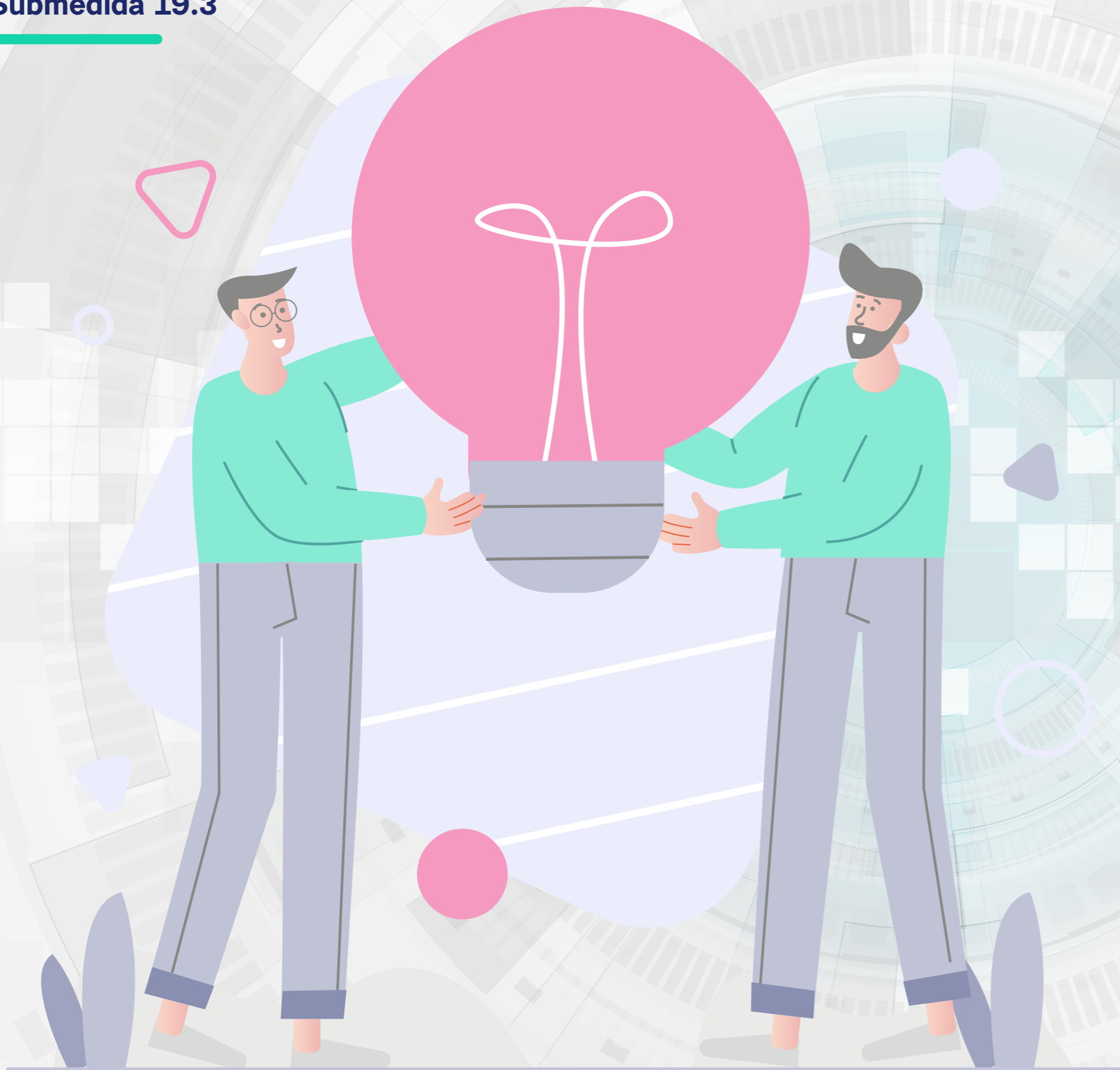

CC.AA	Acciones		TOTAL
	Cooperación Interterritorial	Cooperación Transnacional	
ANDALUCÍA (22 respuestas / 45 GAL)	34	1	35
ARAGÓN (8 respuestas / 20 GAL)	53	-	53
ASTURIAS (3 respuestas / 11 GAL)	6	3	9
BALEARES (1 respuesta / 3 GAL)	1	-	1
CANTABRIA (5 respuestas / 5 GAL)	5	-	5
CASTILLA - LA MANCHA (11 respuestas / 29 GAL)	11	-	11
CASTILLA Y LEÓN (14 respuestas / 45 GAL)	23	1	24
CATALUÑA (5 respuestas / 11 GAL)	26	3	29
COMUNIDAD DE MADRID (1 respuesta / 3 GAL)	1	-	1
EXTREMADURA (14 respuestas / 24 GAL)	12	6	18
GALICIA (8 respuestas / 25 GAL)	1	-	1
LA RIOJA (2 respuestas / 3 GAL)	1	-	1
MURCIA (4 respuestas / 4 GAL)	3	-	3
NAVARRA (2 respuestas / 4 GAL)	3	-	3
VALENCIA (2 respuestas / 11 GAL)	1	-	1

ATENCIÓN > las tablas, cifras y datos se han elaborado en base a las respuestas de 105 grupos LEADER y con un grado de ejecución del 45,8%.



Beneficiarios

Los beneficiarios pueden ser personas físicas o empresas, públicas o privadas, además de los propios Grupos de Desarrollo Rural. Aunque concretadas en las distintas EDLP, de forma general se incluye en esta submedida cualquier operación que revista interés para

el desarrollo de las zonas rurales regionales y que esté orientada de manera indubitada al cumplimiento de los objetivos marcados en cada una de las estrategias seleccionadas, siendo además acorde a las acciones predefinidas en cada una de ellas.



< 35 años **550**

> 35 años **1.222**



< 35 años **576**

> 35 años **721**

La flexibilidad del enfoque LEADER permite un amplio espectro de beneficiarios y un gran margen para la selección de los proyectos. Sobre el terreno, esto implica que los actores locales, como los ayuntamientos, asociaciones o los propios GAL, tienen mecanismos de dinamización muy ágiles y dotados financieramente, que permiten un amplio espectro de actuaciones (desde un Plan de sostenibilidad impulsado por el Ayuntamiento; un programa de

formación para personas mayores impartido por una asociación; o la puesta en marcha de un sendero turístico, por ejemplo). De igual forma, tanto PYMES, medianas y grandes empresas como agentes económicos de todo tipo de fuera del territorio se ven así atraídos a invertir en el mismo, hecho que se vincula inequívocamente con la llegada de más inversión eficiente y tractora que revierte de manera directa en la mejora socioeconómica de los municipios y comarcas.

ATENCIÓN > las tablas, cifras y datos se han elaborado en base a las respuestas de 105 grupos LEADER y con un grado de ejecución del 45,8%.

ATENCIÓN > las tablas, cifras y datos se han elaborado en base a las respuestas de 105 grupos LEADER y con un grado de ejecución del 45,8%.



Beneficiarios

Cumpliendo con su principio fundamental, LEADER está orientado a la revitalización socioeconómica de los territorios rurales, por lo que es lógico que los mayores beneficiarios directos de las ayudas gestionadas por los GAL sean empresas y PYMES.

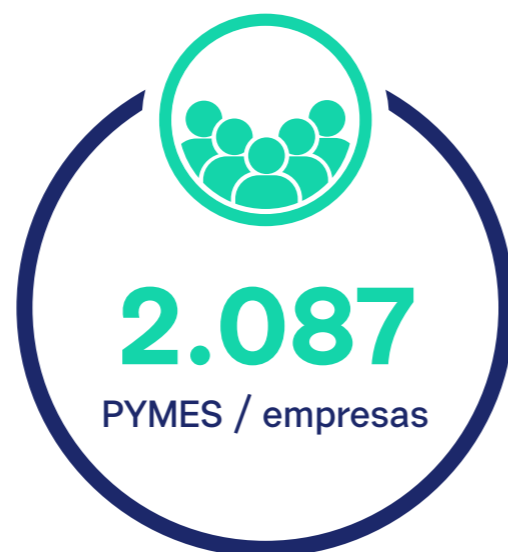

04

**Estadísticas
relacionadas con
el impacto de la
COVID-19 en las
empresas del
medio rural**



Prácticamente la totalidad de las empresas que desarrollan su actividad en alguna zona rural LEADER se han visto afectadas por la crisis sanitaria derivada de la pandemia (99%). Salvo excepciones, los datos analizados apuntan a una verdadera situación dramática para muchas de ellas que, además de hacer frente a los desafíos diarios en una zona rural, de repente han visto cómo su negocio se paralizaba.

¿Se ha llevado a cabo actuaciones específicas en la comarca para afrontar la situación (económica-social) post COVID-19?

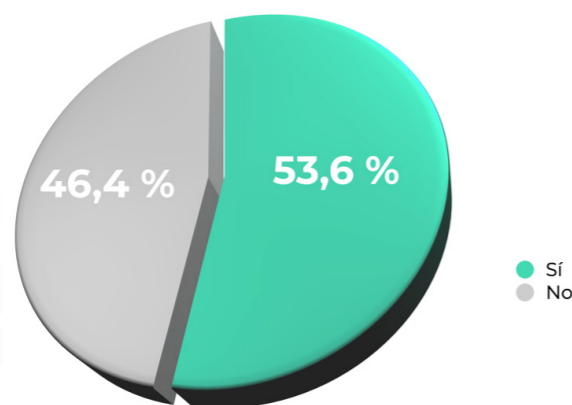

Más de la mitad de grupos de acción local (53,6%) han llevado a cabo acciones específicas para afrontar la situación socioeconómica post-COVID.



REDR ha recopilado en una reciente publicación* más de medio centenar de proyectos e iniciativas orientadas a paliar los efectos de la pandemia en su territorio puestas en marcha por los grupos de acción local. Esto

es una prueba de la capacidad de LEADER para ser flexible, ágil y contar con una probada capacidad de adaptación a las diversas situaciones, por desafiantes que puedan llegar a ser.



* "Estudio de las acciones realizadas por los grupos de acción local para la recuperación de las áreas rurales afectadas por el COVID-19" elaborada por REDR.

[Descarga aquí](#) la publicación

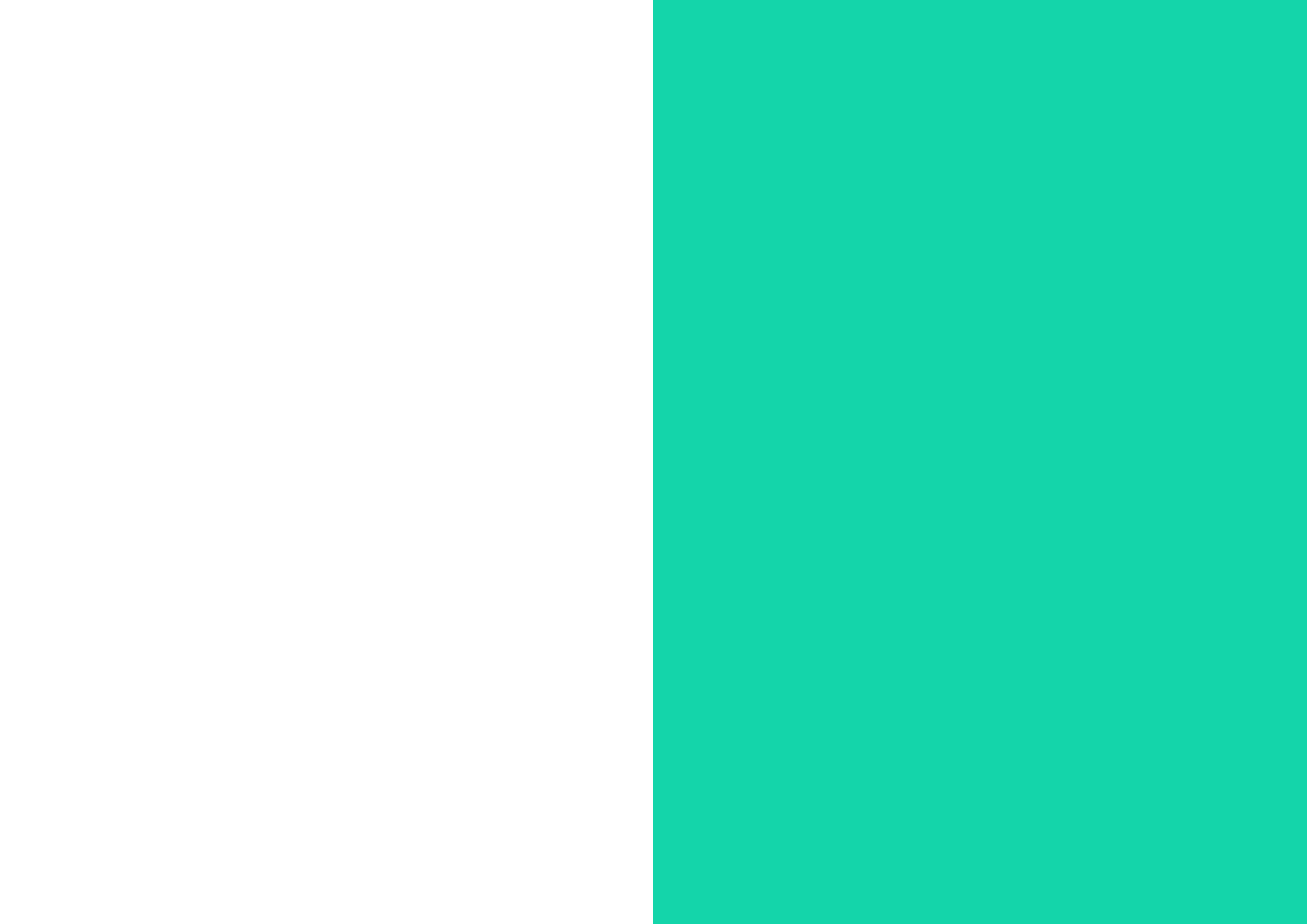



C/ Duque de Medinaceli, 12 - 1º Izda.
28014 Madrid
redr@redr.es
