

Relleu Agrari: si no hay relevo, no hay futuro

Texto: Neus Asin, técnica de proyectos de ADRINOC

La continuidad del sector primario es una necesidad urgente que debemos abordar desde múltiples ángulos. Desde el grupo de acción local ADRINOC, hemos puesto en marcha un proyecto de cooperación para fomentar el relevo agrario a nivel local, especialmente en aquellos casos donde la sucesión se da fuera del ámbito familiar. Este proyecto pretende sumarse a las iniciativas ya activas promovidas por otras entidades y administraciones, con el objetivo de unir fuerzas y responder a esta necesidad desde el propio territorio.

JOSEP DADÓN

Más allá de la viabilidad de las explotaciones, Relleu Agrari tiene entre sus objetivos divulgar cómo es el sector agrario

En pocos años, una gran parte de los agricultores y ganaderos de nuestro país se jubilarán, y es fundamental un relevo generacional efectivo que garantice la continuidad del sector primario. Tradicionalmente, este relevo ha ocurrido mayoritariamente dentro del ámbito familiar, pero en los últimos años se observa una tendencia emergente: personas de diversos perfiles, recién llegadas al sector, desean incorporarse a la actividad agraria. Por ello, es necesario desarrollar nuevas herramientas que faciliten este proceso, que debe comenzar mucho antes de que los que van a jubilarse finalicen la actividad.

Planificar un relevo es una tarea que requiere tiempo, pero si este relevo no se produce en el ámbito familiar, es crucial anticiparse. Es importante que los nuevos agricultores reciban acompañamiento, pero también aquellos que han trabajado toda la vida en sus tierras y, llegado el momento, deben enfrentarse al proceso de transferirlas a personas ajenas a su familia. Este es un proceso que debe abordarse de forma multidisciplinar, ya que implica factores económicos, fiscales, legales, pero también emocionales. Y debe hacerse desde la proximidad y la confianza.

De esta realidad nace el proyecto [Relleu Agrari](#), coordinado por la Associació per al Desenvolupament Rural Integral de la Zona Nord-Oriental de Catalunya ([ADRINOC](#)) para el período 2023-2027. Un proyecto de cooperación cuyo objetivo es acompañar a las personas implicadas en el relevo de un espacio agrario, creando herramientas que faciliten la incorporación de una nueva generación, a través de modelos productivos y comerciales que den continuidad a las explotaciones agrarias y aseguren el abastecimiento de alimentos de proximidad, saludables y de calidad. El proyecto cuenta con la participación de nueve grupos de acción local (GAL) de Cataluña y el GAL francés [PETR Ariège](#).

LOS TRES EJES DE RELLEU AGRARI

Para estructurarlo, hemos definidos tres ejes o retos principales: el **intercambio de conocimientos e innovación**, para promover la colaboración entre las entidades vinculadas al relevo agrario; el **acompañamiento a las personas involucradas en el proceso de relevo agrario**, para dar apoyo y asesoramiento personalizados durante el

proceso; y la **sensibilización y divulgación**, para fomentar el conocimiento y el aprecio del sector agrario en la sociedad.

- El **intercambio de conocimientos e innovación** entre entidades persigue generar sinergias con las diversas administraciones y organizaciones que están trabajando en el relevo agrario. Conocer las iniciativas existentes, compartir logros y crear redes de colaboración es indispensable para abordar, desde distintos ámbitos, este reto global.
- El **acompañamiento** es otro aspecto clave. En un proceso de relevo hay dos partes involucradas: la que deja la actividad y la que desea tomarla. Ambas parten de situaciones y necesidades diferentes. Alcanzar un entendimiento mutuo no siempre es sencillo, pues aparte de los factores económicos y legales existen los emocionales. Contar con un acompañamiento en esta fase puede ser decisivo para asegurar el éxito del proceso.
- Finalmente, no habrá relevo si no existe interés y disposición para trabajar en el sector agrario. Más allá de las condiciones y viabilidad de las explotaciones, la percepción general sobre el sector primario no siempre se ajusta a la realidad. Por eso, el proyecto también tiene como uno de sus ejes la **sensibilización y la divulgación** del sector agrario.

UNA RED DE GRUPOS MOTORES

Uno de los aspectos diferenciales de las entidades que trabajamos directamente en el territorio es, precisamente, el conocimiento sobre él. Esto nos permite trabajar a nivel local y con la gente de la zona. Sin embargo, si queremos hacerlo de forma eficiente y efectiva, es necesario trabajar en red y contar con la colaboración de todos los actores implicados. Por eso, Relleu Agrari fomenta su integración en grupos motores locales, formados por administraciones y entidades que trabajan el relevo agrario en el territorio, desde los que se coordinan las distintas acciones planificadas para avanzar en una misma dirección.

Desde ADRINOC, impulsamos el Grupo Motor de la Garrotxa, desde donde abordamos los retos y acciones que plantea el proyecto a nivel comarcal. Celebramos encuentros periódicos para poner en común el trabajo que

se está desarrollando, revisar los avances y aportar nuevas ideas para seguir progresando.

BASE DE DATOS PARA ACOMPAÑAR EL RELEVO

Por otra parte, cuando nos planteamos la necesidad de acompañar este proceso de relevo agrario, uno de los primeros desafíos fue precisamente cómo conectar a aquellos agricultores y ganaderos que quieren finalizar su actividad con los emprendedores que desean tomar el relevo. Si el traspaso se realiza fuera del ámbito familiar, no siempre existe un relevo posible y, en muchos casos, se acaban cerrando explotaciones que serían viables, simplemente por no haber encontrado a la persona que podría hacerse cargo.

Por esta razón, decidimos crear una base de datos de relevo agrario, y dirigirla tanto a quienes finalizan su actividad y desean traspasar su explotación como a quienes quieren incorporarse al sector y tomar el relevo. El objetivo es poder hacer un match (un “me gusta”), partiendo de las necesidades y expectativas de cada parte, y propiciar el contacto para iniciar el proceso de traspaso. Aunque la base de datos se ha puesto en marcha a nivel local, es una iniciativa que podría escalarse a otros territorios. Pretende ser otra herramienta para evitar el cierre de explotaciones y el abandono de unas tierras que deberían mantenerse. Porque sin relevo agrario no hay futuro. ■

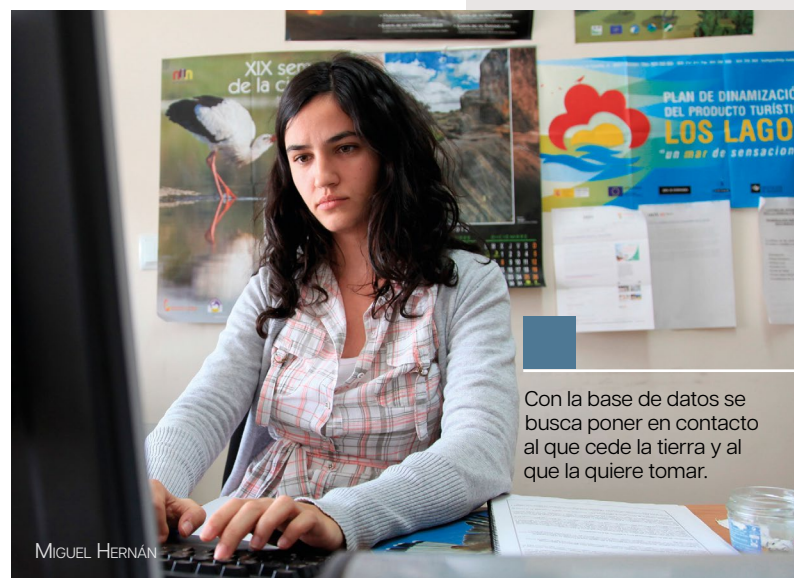

Con la base de datos se busca poner en contacto al que cede la tierra y al que la quiere tomar.

El conocimiento del territorio y de la gente es una de las ventajas de los grupos motores para trabajar eficazmente a nivel local.

JOSEP DADÓN